

EDITO DU MAIRE

Madame, Monsieur,

Notre supplément d'informations intervient alors que les consultations électorales d'avril et juin ne sont pas terminées.

Une nouvelle majorité va donc sortir des urnes les 12 et 19 juin prochains, après la réélection du Président de la République intervenue le 24 avril dernier.

Gageons que le maître mot puisse être désormais concertation pour parvenir à négocier au mieux les enjeux des nombreuses transitions qui sont devant nous.

De la crise sanitaire non encore totalement dépassée et de la crise géopolitique qui lui emboîte le pas, nombreuses sont et seront les conséquences sur notre quotidien dans les jours et mois à venir.

Plus que jamais ce sont les valeurs de solidarité et de tolérance qui s'inviteront pour nous permettre de passer le cap.

Le niveau de proximité qu'est l'échelon communal est, soyez-en persuadés, le bon creuset pour agir dans ces circonstances.

Vous êtes nombreux et nombreux à agir au sein de notre Ecole, de notre Centre social, de nos commerces et services, et de nos Associations, c'est là que se situe ce sel du vivre ensemble, pour « bien vivre à NAUCELLES » ce que le conseil municipal souhaite favoriser sans relâche !

De la sorte, le Budget adopté en avril, démontre résolument notre détermination avec cette année quelques points plus saillants :

- pour nos élèves, la possibilité qu'ils puissent découvrir l'île de Ré, lors de la classe de mer...
- pour nos associations, la garantie des subventions et des moyens matériels mis à leur disposition
- pour le renforcement de notre attractivité, le lancement du projet à vocation de services et de commerces de la Place de Lardennes ainsi que la transformation nécessaire de l'Avenue Henri Mondor
- pour nos enfants, l'amélioration de l'aire de jeux avec de nouveaux modules
- pour notre cadre de vie en général, une orientation en faveur de la nature et de la biodiversité avec une gestion appropriée de nos espaces verts par les agents de nos services techniques (prairies fleuries, carrés de verdure, moindre imperméabilisation des sols...)
- pour la maîtrise de notre consommation énergétique, le changement systématique des appareillages de l'éclairage public

Renforcer l'attractivité locale, c'est agir pour de moindres déplacements et s'inscrire dans le cercle vertueux de la sobriété énergétique prévenante des questions de réchauffement climatique.

Contribuons ensemble à ce mouvement par notre état d'esprit !

A votre écoute et à vos côtés...

Pour votre Conseil Municipal,

Christian Poulhès.



NAUCELLES

Bulletin d'Informations
Juin 2022

Un Carré de verdure pour le Climat et la Biodiversité

Habitants du bourg de Naucelles, en 2022 la commune se lance dans le projet « **Un Carré de verdure pour le Climat et la Biodiversité** ».

Ce projet en faveur de l'environnement et de la qualité de vie des citoyens va permettre d'expérimenter **deux types d'actions** sur nos espaces publics :

- L'installation de « Carrés de verdure » sur certains espaces verts.
Les « Carrés de verdure » correspondent à des zones de pelouse (pas forcément carrées !) qui seront laissées sans intervention de mars à septembre prochain : pas de fauche, ni d'arrosage, ni d'engrais, ni de pesticides. Ces « Carrés » seront clairement délimités et signalés par des panneaux explicatifs.
- La désimperméabilisation d'espaces actuellement bétonnés ou goudronnés qui seront ensuite revêtus de matériaux perméables et adaptés à leur usage.

Les « Carrés de verdure » ont pour but la préservation et la redécouverte de la **biodiversité ordinaire du bourg** : flore spontanée, insectes, et notamment les pollinisateurs sauvages, ... Ils sont synonymes de la re-prise en compte de la végétation « sauvage » dans les espaces urbains.

Par ailleurs, les « Carrés de verdure » et les espaces désimperméabilisés vont dans le sens d'une gestion optimisée de l'eau en permettant son infiltration directe dans nos sols.

À plus long terme, les enjeux sont aussi une meilleure adaptation aux événements climatiques, par une meilleure régulation des eaux pluviales (en cas de fortes pluies) et de la température en espace urbain (en cas d'épisode de chaleur extrême), sans oublier l'aménagement d'un **cadre de vie sain pour les citoyens au quotidien**.

Le *CPIE de Haute-Auvergne* et le *Conseil d'Architecture, d'Urbanisme et de l'Environnement du Cantal* apporteront un accompagnement personnalisé en fonction des actions retenues par la commune. **Cet accompagnement est gratuit**, grâce aux co-financements de la *Direction Régionale de l'Environnement, de l'Aménagement et du Logement (DREAL Auvergne-Rhône-Alpes)* et de la *Communauté d'Agglomération du Bassin d'Aurillac*.

Animation
le 22 juin 14h
à la Salle Séniors

Ce projet est participatif !

Pensez à nous envoyer
les photos de votre
carré de verdure.

Vous pouvez vous aussi contribuer à favoriser la biodiversité de notre village en installant un « Carré de verdure » dans votre jardin. C'est une action simple et accessible à tous !

Un kit vous attend à la mairie si vous souhaitez vous lancer.

Pour toute information ou question, n'hésitez pas à contacter la mairie ou le CPIE de Haute-Auvergne (04 71 48 49 09 – maelle.chanut.cpie15@orange.fr)

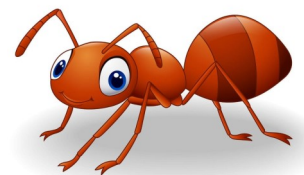
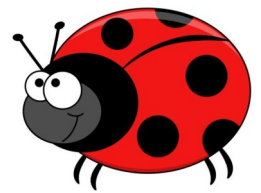

Centre Social de la Vallée de l'Authre



Rue du Stade



Etang du bas

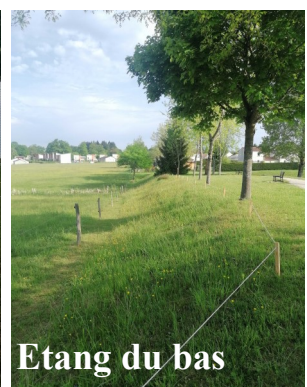

CLASSE DE MER 2022



Cette année, du 13 au 17 juin, les 65 élèves de CE2, CM1 et CM2 de l'école de Naucelles vont partir en classe de mer sur l'île de Ré. Ce sera l'occasion pour les enfants de découvrir le musée des marais salants, le phare des Baleines, la cité historique de Saint Martin de Ré, l'aquarium de la Rochelle et une activité sportive : la voile. Ils pourront également étudier l'écosystème de la dune et les animaux marins lors de la pêche à pied. Tout au long de la semaine, les élèves vont également apprendre à vivre ensemble et développer leur autonomie. Ce voyage n'a pas pu avoir lieu l'année dernière pour des raisons liées à la crise sanitaire. Une grosse part de son financement sera prise en charge par l'Association des Parents d'élèves de l'école, la municipalité et l'association du jumelage avec Ars en Ré : ce qui permettra de réduire celle à charge des familles. Ce séjour laissera d'inoubliables souvenirs aux enfants.

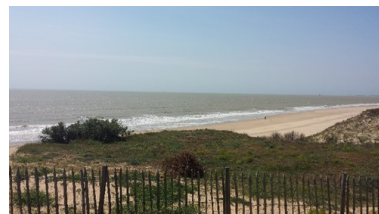

Quelques chiffres clés du BUDGET 2022

L'exercice 2021 s'est soldé par un excédent de :

- 101 982.08 € pour le Budget Principal,
- 47 192.89 € pour le budget annexe de la Structure Multi Accueil (SMA)
- 6 444.23 € pour le CCAS

Les budgets prévisionnels pour l'année 2022 ont été votés lors de la séance du conseil municipal du 05 avril 2022 pour un montant global de **3 725 224 €**, en hausse de 10% par rapport à 2021.

Le budget fonctionnement devrait permettre de dégager 385 000 € vers l'investissement, le taux d'imposition de la commune reste inchangé depuis 2015 et le soutien aux associations est maintenu à l'identique.

Le budget investissement, quant à lui, supporte l'intégralité de l'aménagement de l'avenue Henri Mondor et de la place de Lardennes et représente une dépense qui dépasse le million d'euros.

161 000 € seront consacrés aux dépenses courantes (bâtiments, voirie et achat de matériel).

Le remboursement de la dette est stabilisé à hauteur de 211 000 €.

BUDGET PRIMITIF 2022

Montant en €	Fonctionnement	Investissement	Total
Budget Principal	1 654 902	1 743 405	3 398 307
Budget annexe SMA ⁽¹⁾	237 693	17 504	255 197
Budget annexe CSIVA ⁽²⁾	55 700		55 700
Budget annexe CCAS	16 020		16 020
Consolidé	1 964 315	1 760 909	3 725 224

⁽¹⁾ Structure Multi Accueil

⁽²⁾ mise à disposition au Centre Social Intercommunal de la Vallée de l'Authre

ANIMATIONS de l'été



AGENDA (à conserver)

JUIN	Date	horaire
Concert Cantal Blues Salle Culturelle	3	20h30
Concours de pétanque	5	
AG AICA par l'ACCA Salle Culturelle	5	
Expo Couleurs et Pinceaux Buron	7 au 12	19h15
AG Hatha Yoga Relaxation Buron	9	19h30
Animations CPIE aux étangs et/ou Salle Séniors	10	18h-21h
Les Amis du Hameau de Lardennes repas	11	
Animation Carré de Verdure Salle Séniors	22	14h
Fête de l'école spectacle Gymnase repas Salle Culturelle	24	
Gymnastique Volontaire : portes ouvertes Salle Culturelle	25	14h-20h

JUILLET

	Date	horaire
Tour Cycliste de la CABA	2 et 3	
Cantal Volley Tour 2022 Terrain de foot	3	14h
Centre de Loisirs été	11 au 19 août	
Etape du Tour du Cantal pédestre et repas Salle Culturelle	20	journée
Centre Social : Fête du jeu, pique-nique commun le soir et projection d'un film Buron	21	journée

AOUT

	Date	horaire
Champ Libre / Eclat La Garenne	9	18h
Tennis : tournoi d'été	21 au 27	
Don du sang Salle Culturelle	25	16h-19h
SEPTEMBRE	Date	horaire
Retraite Sportive de la Vallée de l'Authre reprise des cours Tir à l'arc	1 ^{er}	
Expo "La passion du bois" Médiathèque Comité de Jumelage : voyage à Ars en Ré (inscription toujours possible)	1 ^{er} au 29	2, 3 et 4
FESTIBOIS La Garenne	9, 10 et 11	
Vide grenier Salle Culturelle	25	
Salon des Collectionneurs Gymnase	25	
Lectures –rencontres « La Verte traVersée » de Olivier Domeg : Buron	28	18h30